

IL BILANCIO 2010

L'esercizio chiuso al 31 dicembre 2010 è stato caratterizzato da una vivace e proficua attività sia sul versante del poliambulatorio sia riferita alla gestione delle varie manifestazioni. Entrambi questi settori hanno evidenziato, ancora, un miglioramento economico rispetto agli anni precedenti; ciononostante il risultato dell'esercizio ha segnato una perdita di 43.164 euro, da imputare a:

- Mancato incasso del 5x1000 pari a Euro 30.800 relativo all'anno d'imposta 2007, che di norma veniva versato nel mese di dicembre. Ad oggi invece non è stato ancora corrisposto dal Ministero del Tesoro;
- Contributi erogati all'Ospedale di S.M. Annunziata attraverso il sostenimento del costo di varie figure professionali sono stati pari a 159.414 euro (contro i 119.912 del 2009), a cui vanno aggiunti circa 33.000 euro di prestazioni ambulatoriali gratuite ai pazienti con patologia oncologica; prestazioni che sarebbero gravate sul bilancio dell'ASL. In particolare sono state finanziate: Anatomia patologica (n. 1 medico, n. 1 tecnico); Unità Cure Palliative (n. 1 medico, n. 2 psicologi); Day Hospital (n. 1 medico, n. 1 psicologo).

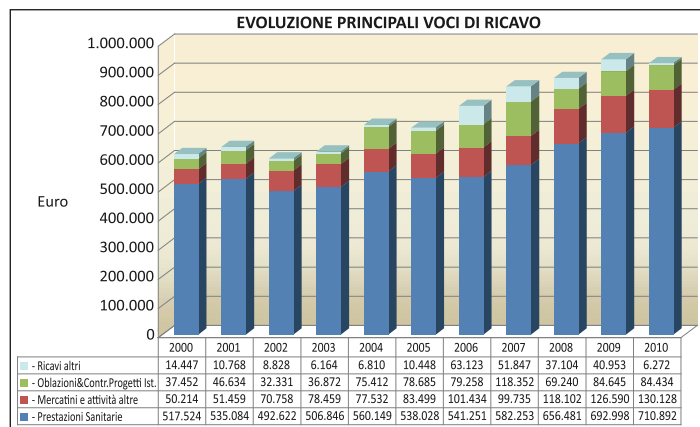
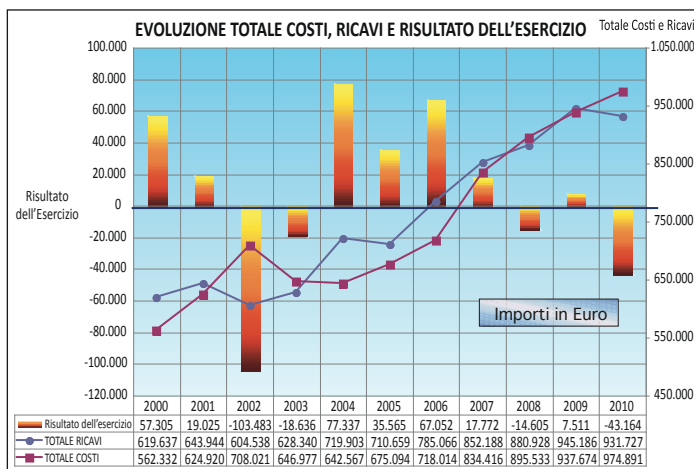

Complessivamente sono stati conseguiti ricavi per 931.727 euro, in larga misura dovuti alle Prestazioni erogate dal Poliambulatorio, all'introito dei Mercatini ed altre manifestazioni correlate, nonché alle oblazioni ricevute.

I costi, pari a 974.891 euro risentono in modo determinante dell'aumento (+39.503) rispetto al 2009 delle donazioni agli Enti Pubblici (Ospedale S.M. Annunziata).

Anche se non economicamente valorizzata, riveste per la nostra Associazione particolare importanza l'attività dei volontari che svolgono l'assistenza domiciliare ai malati terminali, che sosten-

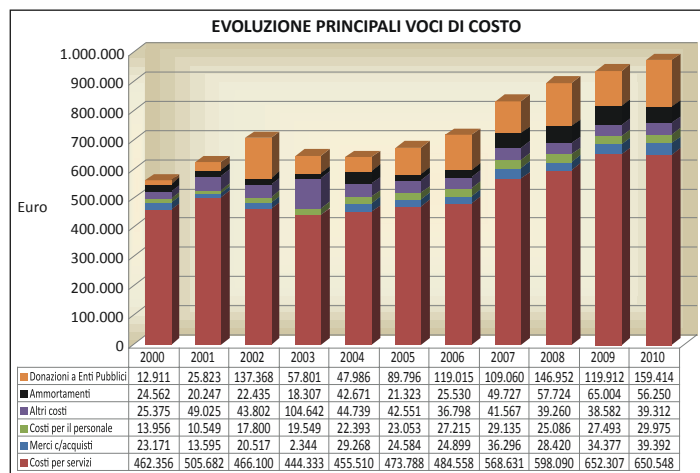

gono il gruppo di "Auto Mutuo Aiuto", finalizzato all'assistenza dei familiari dei malati oncologici, dal momento della diagnosi fino alla fase terminale della malattia, sia nel superamento delle difficoltà nell'elaborazione del lutto. Le attività in parola mostrano i seguenti valori quantitativi:

Assistenza domiciliare: Pazienti n. 12 per 128 accessi

Hospice Torregalli: Pazienti n. 3 per 20 accessi

Gruppi di Mutuo Aiuto per il lutto: n. 2 per 75 accessi.

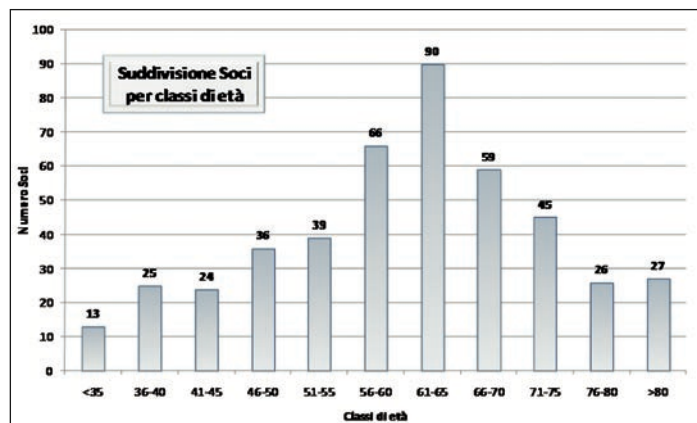

I Soci che hanno svolto volontariato sono stati oltre 80, comprendendo in questo numero sia quelli che hanno operato nel Poliambulatorio, sia coloro che hanno contribuito al grande successo delle nostre manifestazioni, in primis quelle dei mercatini.

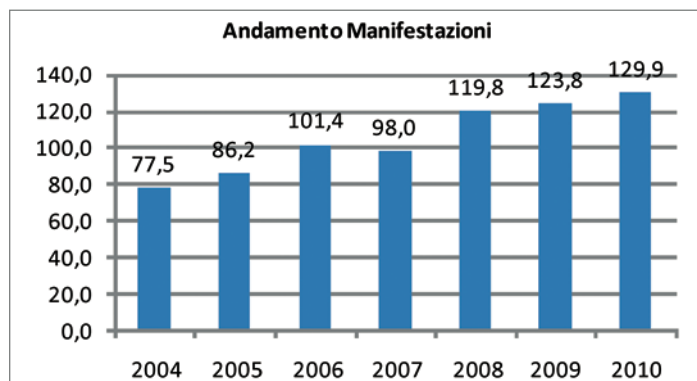

Valori espressi in migliaia di Euro

POLIAMBULATORIO

Le attività 2010

Il 2010 è stato ancora un anno di grande impegno per i volontari che “lavorano” nel nostro ambulatorio. Un’attività che interessa circa trenta medici ed altrettanti volontari; un’attività che anche solo nel numero di prestazioni erogate pari a 17.796 dà l’idea dell’impegno che viene richiesto.

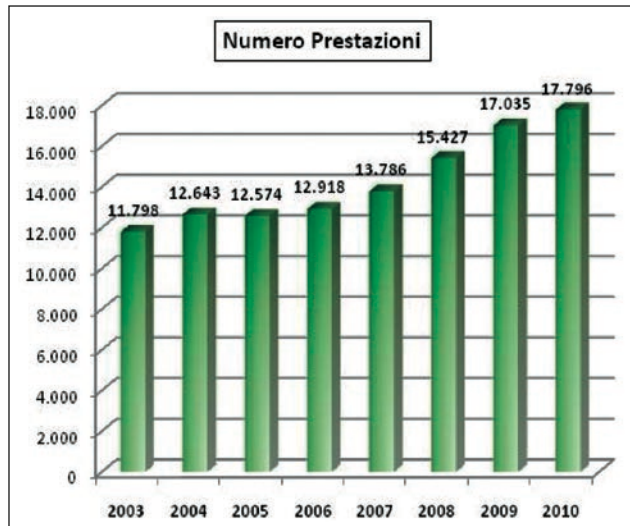

Senza poi dimenticare quanta attenzione e quanta professionalità occorra nell’affrontare quotidianamente l’accoglienza di un numero così elevato di pazienti.

Qualche altro numero per meglio, forse, comprendere la mole e la complessità del lavoro richiesto, può essere offerto dalla lettura del grafico sottostante, che tra l’altro non tiene conto degli esami ecografici:

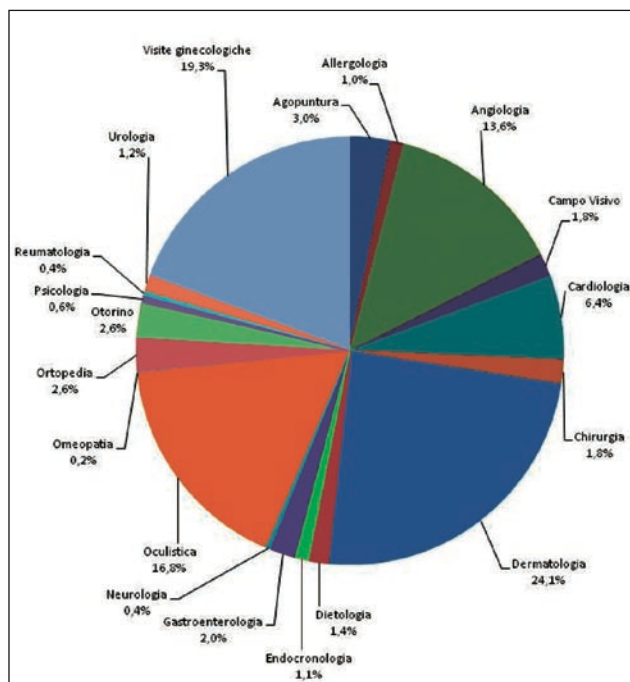

Ma quello che più ci interessa e ci rende così profondamente partecipi in questa gestione, sono le prestazioni in esenzione dal pagamento della tariffa che riusciamo ad erogare a quei pazienti affetti da “patologia neoplastica”. Possiamo garantire tale agevolazione ai soli esami ecografici e per i primi cinque anni dall’insorgenza della malattia.

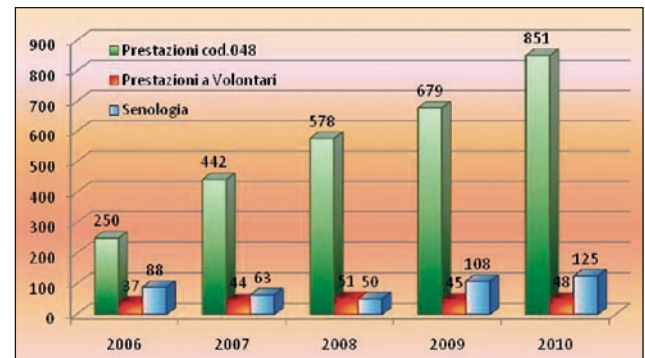

A ciò si aggiunga l’oramai decennale attività nel campo della prevenzione in campo dermatologico, che desideriamo incentivare anche attraverso il contenimento della tariffa praticata per la mappatura dei nei ed alla gratuità dei controlli periodici successivi (controllo nei).

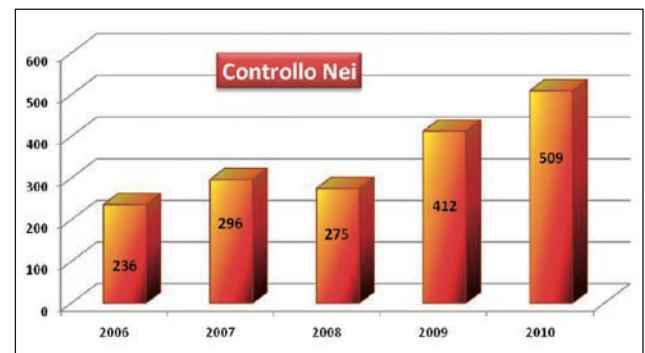

Lo stesso dicasi per la senologia, la cui visita, per nostra scelta, è completamente gratuita.

L’impegno economico che il CALCIT CHIANTI FIORENTINO profonde nella erogazione delle prestazioni in esenzione è risultato, nel 2010, pari a 33.083 euro; importo che rappresenta soltanto il controvalore dei compensi medici, a cui dovremmo aggiungere, se non altro, il costo dei materiali di consumo, la quota di manutenzione e ammortamento delle apparecchiature utilizzate.

Ma tutto ciò è in perfetta sintonia con gli scopi dell’Associazione ed è l’elemento portante su cui si fonda l’attaccamento della gente e in particolare di quella che sceglie di lavorare nel CALCIT, ricevendo come compenso, peraltro di valore incalcolabile, la sola consapevolezza che l’impegno profuso contribuisce veramente a rendere migliore la vita di coloro che passano momenti critici della loro esistenza.

Eventi & Mercatini

PREMIO POESIA 29 maggio 2011

Nella bella cornice del Teatro Comunale di Antella, gentilmente messi a disposizione dall'Amministrazione Comunale di Bagno a Ripoli, si è svolta la cerimonia di premiazione della XXIIa edizione del concorso nazionale di poesia "Daniela Pagani-Manuela Masi", piacevolmente condotta da Giuliana Righi.



Il tavolo della presidenza.

Il successo della manifestazione, oltre al ragguardevole numero di opere presentate, è stato ulteriormente avvalorato dalla presenza di una rappresentanza di alunni delle scuole medie F. Redi di Ponte a Niccheri e Granacci di Bagno a Ripoli, che hanno presentato alcune loro composizioni poetiche, particolarmente apprezzate sia dai critici presenti, che dal pubblico.



Veduta d'insieme della sala con esposti gli elaborati grafici del nuovo logo commissionati all'Accademia Cappelletto di Firenze

Il pomeriggio è stato allietato, inoltre, dalla esecuzione di alcuni brani musicali con al pianoforte il giovane compositore Paolo Davide Cognetti. Le poesie sono state declamate dall'attore Alessandro Calonaci, la cui performance è stata particolarmente gradita dal numeroso pubblico presente.



Il pianista Paolo Cognetti

A PRANZO & CENA CON IL CINGHIALE

Il 26 e 27 Febbraio scorso, si è svolta, presso il Circolo di Capannuccia, la consueta manifestazione "A pranzo & cena con il cinghiale" il cui ricavato è stato interamente devoluto a favore del CALCIT Chianti Fiorentino. Si ringraziano tutti i volontari del CALCIT e del Circolo che con il loro impegno hanno reso possibile la ottima riuscita della manifestazione.

Nelle foto alcuni momento della serata.



MERCATINO CALCIT 05-05-2011

Il 5 maggio si è svolto, presso il Campo Sportivo di Ponte a Niccheri il Mercatino del CALCIT Chianti Fiorentino. L'incasso è stato di Euro 27.170,00.

Si ringraziano tutti i partecipanti, i volontari, il Comune di Bagno a Ripoli per il patrocinio e la Società Sportiva Belmonte per il supporto logistico. Nella foto un momento della manifestazione.



POLIAMBULATORIO MEDICO SPECIALISTICO**AGOPUNTURA**

Dr.ssa Erber M. Cristina	lunedì	ore 09:30 - 12:00
	giovedì	ore 15:00 - 17:30

ALLERGOLOGIA

Dr. Olivieri Vittorio	mercoledì	ore 14:30 - 17:00
-----------------------	-----------	-------------------

ANGIOLOGIA

Dr. Ferlaino Elio	lunedì	ore 10:20 - 12:00
	giovedì	ore 15:00 - 18:00

CARDIOLOGIA

Dr. Idini Roberto	venerdì	ore 08:30 - 10:30
Dr. Vergassola Rossano	lunedì	ore 08:30 - 09:15
<i>holter cardiaco</i>	venerdì	ore 16:30 - 18:00

CHIRURGIA GENERALE

Dr. Maradei Lucio	lunedì	ore 17:45 - 18:15
-------------------	--------	-------------------

COUNSELING

Dr.ssa Caponera Paola	mercoledì	ore 09:00 - 12:00
-----------------------	-----------	-------------------

DERMATOLOGIA

Dr. Salimbeni Luca	lunedì	ore 09:00 - 10:00
	lunedì	ore 15:00 - 17:30
	martedì	ore 09:00 - 11:40
	sabato	ore 10:30 - 12:00

ECOGRAFIA GENERALE

Dr. Buratti Enrico	giovedì	ore 08:10 - 12:30
--------------------	---------	-------------------

Dr. Papp Stefano	lunedì	ore 10:30 - 12:15
	mercoledì	ore 08:30 - 12:00
	giovedì	ore 08:30 - 12:00

Dr. Maradei Lucio	lunedì	ore 14:30 - 17:00
	venerdì	ore 13:30 - 17:30
	sabato	ore 08:30 - 12:00

Dr.ssa Rumine Mariangela	martedì	ore 08:30 - 12:00
	giovedì	ore 08:30 - 12:00

ECOGRAFIA OSTETRICO GINECOLOGICA

Dr. Abdulcadir Omar	martedì	ore 16:30 - 18:00
	giovedì	ore 16:00 - 18:00
	sabato	ore 09:00 - 12:30

Dr. Cimadoro Gianfranco	lunedì	ore 08:30 - 12:30
	martedì	ore 15:20 - 18:00
	giovedì	ore 08:30 - 12:30

Dr. Dioscoridi Massimo	mercoledì	ore 08:30 - 12:30
	venerdì	ore 08:30 - 13:30

ENDOCRINOLOGIA ogni 15 giorni

Dr.ssa Ladu Cristina	venerdì	ore 15:40 - 18:00
----------------------	---------	-------------------

**PRENOTAZIONI PRESSO LA SEDE
OPPURE AL TELEFONO N. 055 643158****DAL LUNEDÌ AL VENERDÌ: 8:30-13:00 14:30-18:30 SABATO: 8:30 - 13:00****GASTROENTEROLOGIA**

Dr.ssa Giangrandi Ilaria	mercoledì	ore 09:00 - 11:30
--------------------------	-----------	-------------------

GERIATRIA ogni 15 giorni

Dr. Pestelli Federico	giovedì	ore 15:30 - 18:00
-----------------------	---------	-------------------

GINECOLOGIA E OSTETRICIA ogni 15 giorni

Dr.ssa Papini Marta	giovedì	ore 15:00 - 18:00
---------------------	---------	-------------------

NEUROLOGIA ogni 15 giorni

Dr. Gangemi Pierfranco	martedì	ore 15:00 - 15:30
------------------------	---------	-------------------

OCULISTICA

Dr. Rossi Ferrini Carlo	lunedì	ore 15:00 - 18:00
	mercoledì	ore 15:00 - 18:15

Dr. Miranda Paolo Michelangelo	martedì	ore 09:00 - 12:20
	sabato	ore 09:00 - 12:20

Campo visivo

Tecn. Fabbrucci Monica	giovedì	ore 14:30 - 15:30
	venerdì	ore 14:30 - 15:30

OMEOPATIA ogni 15 giorni

Dr. Segantini Sergio	venerdì	ore 16:00 - 18:00
----------------------	---------	-------------------

ORTOPEDIA E FISIATRIA

Dr. Fausone Francesco	mercoledì	ore 09:00 - 11:30
-----------------------	-----------	-------------------

OTORINOLARINGOIATRIA

Dr. Cellai Mauro	martedì	ore 16:00 - 18:00
------------------	---------	-------------------

PSICOLOGIA e PSICOTERAPIA (familiare e di coppia)

Dr.ssa Papp Francesca	giovedì	ore 10:00 - 12:00
-----------------------	---------	-------------------

SCIENZA DELLA NUTRIZIONE

Dr.ssa Cudin Anna	venerdì	ore 09:30 - 12:50
-------------------	---------	-------------------

SENOLOGIA

Dr. Teglia Claudio	martedì	ore 09:00 - 11:00
--------------------	---------	-------------------

UROLOGIA

Dr. Bongini Andrea	mercoledì	ore 15:00 - 17:00
--------------------	-----------	-------------------

LIBERA PROFESSIONE INTRAMURARIA - ASL FIRENZE**ANGIOLOGIA**

Dr. Cordopatri Francesco	lunedì	ore 15:00 - 18:00
--------------------------	--------	-------------------

holter pressorio

	mercoledì	ore 15:00 - 18:00
	venerdì	ore 15:20 - 18:00

ECOGRAFIA GENERALE

Dr. Bausi Fabrizio	martedì	ore 08:30 - 12:00
	mercoledì	ore 15:00 - 18:00

**CALCIT INFORMA**

periodico trimestrale del Comitato Autonomo
Per la Lotta contro i Tumori - Chianti Fiorentino.
Iscritto al registro Regionale del Volontariato
al n.1256 in data 4.10.94

Anno VII - n° 2

Sede Sociale: Piazza Umberto I°, 14 Grassina Tel.e Fax 055 642511
Poliambulatorio Medico: Piazza Umberto I°, 14 Grassina Tel. 055 643158
e-mail: calcitonlus@tin.it - www.calcitonlus.it
Autorizzazione del Tribunale n. 5389 del 27.01.2005
Direttore Responsabile: Claudio Girdali
Comitato di redazione: Giorgio Becattini, Alba Nuti